

Prowadzący instalację:

P4 Sp. z o. o.  
ul. Wynalazek 1  
02 – 677 Warszawa

Adres do korespondencji:

P4 Sp. z o. o.  
ul. Arkońska 6, bud A3,  
80-387 Gdańsk

## Starostwo Powiatowe w Nakle Wydział Środowiska

**dotyczy stacji bazowej telefonii komórkowej operatora P4 Sp. z o. o. NAK0002 B**

Na podstawie art. 152 ust. 6 ust. 1 lit c) ustawy z dnia 27 kwietnia 2001 r. Prawo ochrony środowiska (t.j. Dz. U. z 2020 r. poz. 1219 z późn. zm.) zwanej dalej w skrócie POŚ a także zgodnie z wymogami Rozporządzenie Ministra Środowiska z dnia 2 lipca 2010 r. w sprawie rodzajów instalacji, których eksploatacja wymaga zgłoszenia (t.j. Dz. U. z 2019 r. poz. 1510)

**P4 Sp. z o. o. z siedzibą w Warszawie** przedkłada organowi właściwemu do przyjęcia zgłoszenia informacje o zmianie w zakresie danych lub informacji, o których mowa w art. 152 ust. 2 POŚ dotyczących instalacji wytwarzających pole elektromagnetyczne:

89-100 Nakło n. Notecią, Młyńska 15, gm. Nakło nad Notecią, pow. nakielski

P4 sp. z o.o. przedkłada informację o zmianach w instalacji z wykorzystaniem formularza będącego załącznikiem do Rozporządzenia Ministra Środowiska z dnia 2 lipca 2010 r. w sprawie zgłoszenia instalacji wytwarzających pola elektromagnetyczne (Dz. U. Nr 130, poz. 879), które utraciło moc (obowiązywało do dnia 1 stycznia 2021 roku), podkreślając, iż czyni to, pomimo brak obowiązku, aby zakres zmian był czytelny dla organu.

## Załączniki:

- 1) formularz aktualizacyjny instalacji;
- 2) odpis dokumentu pełnomocnictwa wraz potwierdzeniem uiszczenia opłaty skarbowej od jego złożenia.

Signature Not Verified

Dokument podpisany przez \*)  
Data: 2023.10.25 12:53:17 CEST

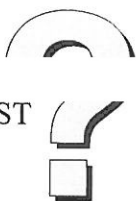

Z poważaniem  
Koordynator OŚ  
\*)

Prowadzący instalację:

P4 Sp. z o. o.  
ul. Wynalazek 1  
02-677 Warszawa

Gdańsk, 2023-10-25

Adres do korespondencji:

P4 Sp. z o. o.  
ul. Arkońska 6, bud A3,  
80-387 Gdańsk

**Starostwo Powiatowe w Nakle**  
**Wydział Środowiska**

## Przedłożenie informacji o zmianie danych w instalacji

o których mowa w przedłożeniu informacji dla NAK0002B z dnia 2022-07-06

dotyczy: informacji o zmianie w zakresie danych w przedłożeniu informacji dla NAK0002B.

**Adres zakładu, na którego terenie prowadzona jest eksploatacja instalacji:**

89-100 Nakło n. Notecią, Młyńska 15, gm. Nakło nad Notecią, pow. nakielski

Podstawa prawna: ustawa z dnia 27 kwietnia 2001 r. Prawo ochrony środowiska, art. 152, ust 6, pkt 1, lit. c)

Niniejsza informacja zawiera wyłącznie dane, które uległy zmianie.

**1) Oznaczenie prowadzącego instalację, jego adres zamieszkania lub siedziby.**

*Brak zmian.*

**2) Rodzaj i zakres prowadzonej działalności, w tym wielkość produkcji lub wielkość świadczonych usług.**

*Usługi telekomunikacyjne, transmisja danych: 1TB/doba.*

**3) Czas funkcjonowania instalacji (dni tygodnia i godziny).**

*Brak zmian.*

**4) Wielkość i rodzaj emisji.**

*Dane przed zmianą:*

L.p.	Nazwa anteny	Wysokość [m n.p.t.]	Rodzaj emisji	Równoważna moc promieniowana izotropowo	Azymut	Kąt pochylenia	Częstotliwość
------	--------------	------------------------	------------------	--	--------	-------------------	---------------

1	11_GHLNTV	44	PEM	2818 W	50°	0-10°	800 MHz
2	11_GHLNTV	44	PEM	2366 W	50°	0-10°	900 MHz
3	11_GHLNTV	44	PEM	4256 W	50°	2-12°	1800 MHz
4	11_GHLNTV	44	PEM	4246 W	50°	2-12°	2100 MHz
5	11_GHLNTV	44	PEM	7097 W	50°	2-12°	2600 MHz
6	21_GHLNTV	44,5	PEM	2818 W	180°	0-10°	800 MHz
7	21_GHLNTV	44,5	PEM	2366 W	180°	0-10°	900 MHz
8	21_GHLNTV	44,5	PEM	4256 W	180°	2-12°	1800 MHz
9	21_GHLNTV	44,5	PEM	4246 W	180°	2-12°	2100 MHz
10	21_GHLNTV	44,5	PEM	7097 W	180°	2-12°	2600 MHz
11	31_GHLNTV	44,5	PEM	2818 W	300°	0-10°	800 MHz
12	31_GHLNTV	44,5	PEM	2366 W	300°	0-10°	900 MHz
13	31_GHLNTV	44,5	PEM	4256 W	300°	2-12°	1800 MHz
14	31_GHLNTV	44,5	PEM	4246 W	300°	2-12°	2100 MHz
15	31_GHLNTV	44,5	PEM	7097 W	300°	2-12°	2600 MHz
16	RL1	42,3	PEM	1413 W	72°		80 GHz

Dane po zmianie:

L.p.	Nazwa anteny	Wysokość [m n.p.t.]	Rodzaj emisji	Równoważna moc promieniowana izotropowo	Azymut	Kąt pochylenia	Częstotliwość
1	11_GHLNTV	44	PEM	2818 W	50°	0-10°	800 MHz
2	11_GHLNTV	44	PEM	2366 W	50°	0-10°	900 MHz
3	11_GHLNTV	44	PEM	5367 W	50°	2-12°	1800 MHz
4	11_GHLNTV	44	PEM	5936 W	50°	2-12°	2100 MHz
5	11_GHLNTV	44	PEM	7097 W	50°	2-12°	2600 MHz
6	21_GHLNTV	44,5	PEM	2818 W	180°	0-10°	800 MHz
7	21_GHLNTV	44,5	PEM	2366 W	180°	0-10°	900 MHz
8	21_GHLNTV	44,5	PEM	5367 W	180°	2-12°	1800 MHz
9	21_GHLNTV	44,5	PEM	5936 W	180°	2-12°	2100 MHz
10	21_GHLNTV	44,5	PEM	7097 W	180°	2-12°	2600 MHz
11	31_GHLNTV	44,5	PEM	2818 W	300°	0-10°	800 MHz
12	31_GHLNTV	44,5	PEM	2366 W	300°	0-10°	900 MHz
13	31_GHLNTV	44,5	PEM	5367 W	300°	2-12°	1800 MHz
14	31_GHLNTV	44,5	PEM	5936 W	300°	2-12°	2100 MHz
15	31_GHLNTV	44,5	PEM	7097 W	300°	2-12°	2600 MHz
16	RL1	42,3	PEM	1413 W	72°		80 GHz

**5) Opis stosowanych metod ograniczania wielkości emisji.**

Brak zmian.

**6) Informacja, czy stopień ograniczania wielkości emisji jest zgodny z obowiązującymi przepisami.**

Stopień ograniczenia wielkości emisji jest zgodny z obowiązującymi przepisami.

**7) (uchylony)**

-/-

**8) Sprawozdanie z wykonanych pomiarów poziomów pól EM, o których mowa w art. 122a ust. 1 pkt 1.**

*Sprawozdanie nr z dnia, Nr akredytacji PCA – AB 1361.*

Koordinator OŚ

\*)

Signature Not Verified

Dokument podpisany przez \*)  
Data: 2023.10.25 12:53:43 CEST



**AKTUALIZACJA DANYCH INSTALACJI PO WPROWADZENIU ZMIANY NIEISTOTNEJ****I. Wypełnia podmiot prowadzący instalację dokonujący jej zgłoszenia**

1. Nazwa i adres organu ochrony środowiska właściwego do przyjęcia zgłoszenia

*Starostwo Powiatowe w Nakle*

*Wydział Środowiska*

*89-100 Nakło nad Notecią*

*Ul. Dąbrowskiego 54*

2. Nazwa instalacji zgodna z nazewnictwem stosowanym przez prowadzącego instalację

*NAK0002\_B (zgłoszenie nr 9)*

3. Określenie nazw jednostek terytorialnych (gmin, powiatów i województw), na których terenie znajduje się instalacja, wraz z podaniem symboli NTS jednostek terytorialnych, na których terenie znajduje się instalacja. woj. KUJAWSKO-POMORSKIE 2.6.04 (TERYT: 04) (KTS: 1004040000000), pow. nakielski 4.6.04.08.10 (TERYT: 0410) (KTS: 10040416710000), gm. Nakło nad Notecią 5.6.04.08.10.03.3 (TERYT: 0410033) (KTS: 10040416710033)

4. Oznaczenie prowadzącego instalację, jego adres zamieszkania lub siedziby

*P4 Sp. z o.o., ul Wynałazek 1, 02-677 Warszawa*

5. Adres zakładu, na którego terenie prowadzona jest eksploatacja instalacji

*89-100 Nakło n. Notecią, Młyńska 15, gm. Nakło nad Notecią, pow. nakielski*

6. Rodzaj instalacji zgodnie z załącznikiem nr 2 rozporządzenia Ministra Środowiska z dnia 2 lipca 2010r. w sprawie zgłoszenia instalacji wytwarzających pola elektromagnetyczne (Dz. U. nr 130, poz. 879).  
*Instalacja radiokomunikacyjna, której moc promieniowana izotropowo wynosi nie mniej niż 15W, emitująca pola elektromagnetyczne o częstotliwościach od 30 kHz do 300 GHz.*

7. Rodzaj i zakres prowadzonej działalności, w tym wielkość produkcji lub wielkość świadczonych usług.  
*Usługi telekomunikacyjne bez prowadzenia produkcji. Wielkość świadczonych usług: usługi telekomunikacyjne dla ilości do 2000 użytkowników jednocześnie.*

8. Czas funkcjonowania instalacji (dni tygodnia i godziny)

*Wszystkie dni tygodnia, 24 godziny na dobę.*

9. Emisja pola elektromagnetycznego o równoważnych mocach promieniowanych izotropowo (EIRP) poszczególnych anten:

*Antena Sektorowa 11\_GHLNTV: 23584W*

*Antena Sektorowa 21\_GHLNTV: 23584W*

*Antena Sektorowa 31\_GHLNTV: 23584W*

*Radiolinia RL1: 1413W*

10. Opis stosowanych metod ograniczenia emisji

*Instalacja ogranicza wielkość emisji w sposób automatyczny do wartości nie większych niż niezbędne do zapewnienia obsługi użytkowników sieci. Metoda zgodna z zasadą działania systemu telefonii komórkowej określona odpowiednimi normami.*

11. Informacja czy stopień ograniczenia wielkości emisji jest zgodny z obowiązującymi przepisami  
*Konstrukcja stacji ogranicza wielkość emisji, tak że obowiązujące przepisy i normy dotyczące pól elektromagnetycznych są zachowane.*

12. Szczegółowe dane odpowiednio do rodzaju instalacji zgodnie z wymaganiami określonymi w załączniku 2 do rozporządzenia, które utraciło moc dnia 1 stycznia 2021 roku.

LP 1.

Współrzędne geograficzne anten instalacji:

*Antena Sektorowa 11\_GHLNTV: (17°34'52.3"E,53°08'06.0"N)*

*Antena Sektorowa 21\_GHLNTV: (17°34'52.3"E,53°08'06.0"N)*

*Antena Sektorowa 31\_GHLNTV: (17°34'52.3"E,53°08'06.0"N)*

*Radiolinia RL1: (17°34'52.3"E,53°08'06.0"N)*

LP 2.

Częstotliwość pracy instalacji:

*800MHz,900MHz,1800MHz,2100MHz,2600MHz,80GHz*

LP 3.

Wysokość środków elektrycznych anten nad poziomem terenu:

*Antena Sektorowa 11\_GHLNTV: 44,00m*

*Antena Sektorowa 21\_GHLNTV: 44,50m*

*Antena Sektorowa 31\_GHLNTV: 44,50m*

*Radiolinia RL1: 42,30m*

LP 4.



Emisja pola elektromagnetycznego o równoważnych mocach promieniowanych izotropowo (EIRP) poszczególnych anten:

*Antena Sektorowa 11\_GHLNTV: 23584W*

*Antena Sektorowa 21\_GHLNTV: 23584W*

*Antena Sektorowa 31\_GHLNTV: 23584W*

*Radiolinia RL1: 1413W*

LP 5.	<p>Zakresy azymutów i katów pochylenia osi głównych wiązek promieniowania poszczególnych anten</p> <p>Instalacji:</p> <p>Antena Sektorowa 11_GHLNTV: azymut 50°, pochylenie 0-10° (800MHz), pochylenie 0-10° (900MHz), pochylenie 2-12° (1800MHz), pochylenie 2-12° (2100MHz), pochylenie 2-12° (2600MHz)</p> <p>Antena Sektorowa 21_GHLNTV: azymut 180°, pochylenie 0-10° (800MHz), pochylenie 0-10° (900MHz), pochylenie 2-12° (1800MHz), pochylenie 2-12° (2100MHz), pochylenie 2-12° (2600MHz)</p> <p>Antena Sektorowa 31_GHLNTV: azymut 300°, pochylenie 0-10° (800MHz), pochylenie 0-10° (900MHz), pochylenie 2-12° (1800MHz), pochylenie 2-12° (2100MHz), pochylenie 2-12° (2600MHz)</p> <p>Radiolinia RL1: azymut 72° +/-30°, pochylenie 0°</p>
LP 6.	<p>Niniejsza instalacja radiokomunikacyjna nie zalicza się do przedsięwzięć, o których mowa w przepisach wydanych na podstawie art. 60 ustawy z dnia 3 października 2008 r. o udostępnianiu informacji o środowisku i jego ochronie, udziale społeczeństwa w ochronie środowiska oraz o ocenach oddziaływania na środowisko – podobnie jak każda inna instalacja radiokomunikacyjna (co jest skutkiem uchylenia ze skutkiem od dnia 4 czerwca 2022 roku przepisów § 2 ust. 1 pkt 7) oraz § 3 ust. 1 pkt 8) rozporządzenia w sprawie przedsięwzięć mogących znacząco oddziaływać na środowisko, na podstawie rozporządzenia Rady Ministrów z dnia 5 maja 2022r. zmieniającego rozporządzenie w sprawie przedsięwzięć mogących znacząco oddziaływać na środowisko; Dz. U. 2022 poz. 1071 z dnia 20 maja 2022r.)</p>
LP 7.	<p>Sprawozdanie z wykonanych pomiarów poziomów pól elektromagnetycznych, o których mowa w art. 122a ust. 1 pkt 1) Prawa ochrony środowiska – jako załącznik.</p>
<p>13. Miejscowość, data: Gdańsk, 2023-10-25</p>	
<p>Imię i nazwisko osoby reprezentującej prowadzącą instalację: *)</p>	
<p>Podpis:</p>	<p>Signature Not Verified</p>  <p>Dokument podpisany przez *)</p> <p>Data: 2023.10.25 12:53:32 CEST</p> 
<p><b>II. Wypełnia organ ochrony środowiska przyjmujący zgłoszenie</b></p>	
<p>Data zarejestrowania zgłoszenia</p> <p>.....</p>	<p>Numer zgłoszenia</p> <p>.....</p>



AB 1361

**PRT BAZA Sp. z o.o. Sp. k.**  
**Laboratorium Badawcze**  
87-100 Toruń ul. Strobanda 23  
tel./fax (+48) 56-655-74-44  
e-mail: pem@prtbaza.pl  
[www.prtbaza.pl](http://www.prtbaza.pl)

# SPRAWOZDANIE NR SP-LB/2107/23/OS

## Z POMIARÓW PÓL ELEKTROMAGNETYCZNYCH WYKONANYCH DLA CELÓW OCHRONY ŚRODOWISKA

**Obiekt: Stacja bazowa telefonii komórkowej**

**Nazwa: NAK0002**

**Adres: 89-100 Nakło n. Notecią , Młyńska, dz. nr 2589/16**

**woj. kujawsko-pomorskie**

Zleceniodawca: P4 Sp. z o.o.  
ul. Wynalazek 1 02-677 Warszawa  
Okręg Gdańsk

Egz. nr 2/2

2023-10-20

\*)

Elektronicznie podpisany przez

\*)

Data: 2023.10.23 09:58:01  
+02'00'

**SPRAWOZDANIE NR SP-LB/2107/23/OS  
Z POMIARÓW PÓL ELEKTROMAGNETYCZNYCH  
wykonane dla celów OCHRONY ŚRODOWISKA**

## I. INFORMACJE O UŻYTKOWNIKU

### 1. Zleceniodawca:

- nazwa: P4 Sp. z o.o..
- adres: ul. Wynałazek 1, 02-677 Warszawa
- zamówienie z dnia: 2023-10-17

### 2. Miejsce zainstalowania:

- nazwa: Stacja bazowa NAK0002
- miejsce: 89-100 Nakło n. Notecią , Młyńska, dz. nr 2589/16, woj. kujawsko-pomorskie
- opis miejsca zainstalowania: Stacja bazowa NAK0002 zlokalizowana jest na dachu elewatora.

## II. CHARAKTERYSTYKA ŹRÓDEŁ PEM

Informacje o źródłach promieniowania podane przez Zleceniodawcę.

Tabela 1. Parametry systemów nadawczo-odbiorczych

Charakterystyka promieniowania		kierunkowa														
Rzeczywisty czas pracy [h/dobę]		24														
Rodzaj wytwarzanego pola		stacjonarne														
Lp	Wyszczególnienie	sektor 1				sektor 2				sektor 3						
I																
Nadajnik stacji bazowej:																
Typ / Producent		DBS / SRAN Huawei														
1	Częstotliwość (pasmo) MHz	2600	2100	1800	900	800	2600	2100	1800	900	800	2600	2100	1800	900	800
3	Maksymalna moc nadawana na sektor [dBm]	52,04	52,04	52,04	47,78	49,03	52,04	52,04	52,04	47,78	49,03	52,04	52,04	52,04	47,78	49,03
II																
Obciążenie:																
1	Typ anteny	ASI4517R3				ASI4517R3				ASI4517R3						
2	Producent anteny	Huawei				Huawei				Huawei						
3	Ilość anten	1				1				1						
4	Azymut	50				180				300						
5	Zakres kątów pochylenia anten [°]	2,00-12,00	2,00-12,00	2,00-12,00	0,00-10,00	0,00-10,00	2,00-12,00	2,00-12,00	2,00-12,00	0,00-10,00	0,00-10,00	2,00-12,00	2,00-12,00	2,00-12,00	0,00-10,00	0,00-10,00
6	Wysokość zainst. n.p.t. [m]	44,00				44,50				44,50						
7	EIRP [W]	23584				23584				23584						

Tabela 2. Parametry radiolinii

Charakterystyka promieniowania		kierunkowa					
Rzeczywisty czas pracy [h/dobę]		24					
Rodzaj wytwarzanego pola		stacjonarne					
Lp	Linia radiowa	Antena		Antena			
typ/producent	częstotliwość pracy [GHz]	moc wyjściowa [dBm]	typ/producent	średnica anteny [m]	azymut [°]	wysokość zainstal. [m]	
1	OPTIX RTN/HUAWEI	80	18	VHLP1-80/Andrew	0,3	72	42,30

W otoczeniu badanego obiektu występują inne źródła promieniowania-EM, które w zakresie badanych częstotliwości bezpośrednio wpływają na wynik wartości mierzonej natężenia pola-EM. Dane techniczne nie uwzględniają parametrów innych instalacji.



### III. OPIS POMIARÓW

**Cel pomiarów:** wyznaczenie miejsc występowania wartości natężenia pola elektromagnetycznego o poziomach dopuszczalnych w miejscach dostępnych dla ludności.

**Metoda pomiarowa:** Zastosowano akredytowaną metodę badawczą opartą na Rozporządzeniu Ministra Klimatu w sprawie sposobów sprawdzenia dotrzymania dopuszczalnych poziomów pól elektromagnetycznych w środowisku z dnia 17 lutego 2020r (Dz. U. 2022, poz.2630), uszczegółowioną zgodnie z dokumentem wewnętrznym Laboratorium „Strategia pomiarowa- metoda chwilowa dla potrzeb ochrony środowiska”.

**Data pomiarów:** 2023-10-20 godz. 08:44 - 10:31

**1. Nazwiska osób wykonujących pomiary:** \*)

**2. Firma zatrudniająca osoby wykonujące pomiary:**

Laboratorium Badawcze PRT BAZA Sp. z o.o. Sp. k.

**3. Nazwisko pracownika Zleceniodawcy udzielającego informacji do sprawozdania:**

Przedstawiciel Zleceniodawcy uprawniony do udostępniania dokumentacji

**4. Aparatura pomiarowa:**

Tabela 3.Opis zestawu pomiarowego

1.	Miernik	Narda NBM-520 nr D-0205 - Szerokopasmowy Miernik Natężenia PEM
	Zakres pracy miernika	od - 10°C do + 50°C od 5% do + 95%
	Sondy pomiarowe	Narda EF6092 nr B-0004
	Zakres pomiaru pola	0,6 + 300V/m
	Zakres pomiaru częstotliwości	80 [MHz] + 90 000 [MHz]
	Oszacowana niepewność rozszerzona przy poziomie ufności 95% i współczynniku rozszerzenia k=2 pomiaru składowej elektrycznej sondą:	± 28,1% wartości zmierzonej w paśmie częstotliwości 0,8 + 5 GHz, ± 49,2% wartości zmierzonej w paśmie częstotliwości 5 + 90 GHz,
	Świadectwa wzorcowania	LWiMP/W/075/22 z dnia 14.03.2022 r. wydane przez Laboratorium Wzorców i Metrologii Pola Elektromagnetycznego Instytutu Telekomunikacji, Teleinformatyki i Akustyki Politechnika Wrocławska. Nr akredytacji nr AP 078. Świadectwo wzorcowania jest wydane w ramach porozumienia EA MLA w zakresie wzorcowania i potwierdza spójność wyników pomiarów z wzorcami utrzymywanymi w GUM i PTB (Niemcy)
Sprawdzanie bieżące miernika	Według dokumentu "Opis sprawdzania metody w czasie"	
2.	Miernik	Termohigrometr Abatron AB-321S nr 11012699
	Zakres pomiaru temperatury	od - 30°C do + 100°C
	Zakres pomiaru wilgotności	od 0% do + 100%
	Świadectwo wzorcowania	0967/AH/22, z dnia 22.04.2022 r., wydane przez Laboratorium wzorcujące akredytowane przez Polskie Centrum Akredytacji nr AP 106 - Laboratorium Pomiarowe "MUTECH". Świadectwo jest wydane w ramach porozumienia EA MLA w zakresie wzorcowania i potwierdza spójność wyników z jednostkami miar Międzynarodowego Układu Jednostek Miar (SI).
3.	Przymiar wstępowy	Taśma miernicza nr 2918 firmy JOB!profi
	Długość pomiaru	20m
	Świadectwo wzorcowania	1120.1-7W1-14/436 z dnia 7.02.2014. Wyniki wzorcowania zostały odniesione do państwowego wzorca pomiarowego długości utrzymywanego w GUM poprzez zastosowanie przymiaru wstęgowego nr 166/05
4	GPS	GARMIN GPSMAP 66 sr / Trimble GPS Pathfinder Pro series

**6. Metodyka wykonania pomiarów:** Załącznik do rozporządzenia Ministra Klimatu z dnia 17 lutego 2020 r. „Sposoby sprawdzenia dotrzymania zróżnicowanych dopuszczalnych poziomów pól elektromagnetycznych w środowisku”(Dz. U. 2022 poz.2630).

Dokument PCA DAB-18 „Akredytacja Laboratoriów Badawczych wykonujących pomiary pola elektromagnetycznego w środowisku” wydanie 2, Warszawa, 25.06.2021 r.

**7.Przepisy prawne:** Rozporządzenie Ministra Klimatu z dnia 17 lutego 2020 r. w sprawie sposobów sprawdzenia dotrzymania zróżnicowanych dopuszczalnych poziomów pól elektromagnetycznych w środowisku (Dz. U. 2022 poz.2630).

Rozporządzenie Ministra Zdrowia z dnia 17 grudnia 2019 r. w sprawie dopuszczalnych poziomów pól elektromagnetycznych w środowisku (Dz. U. 2019 poz. 2448).

- Ustawa z dnia 27 kwietnia 2001 r. Prawo ochrony środowiska (Dz. U. 2001 nr 62 poz. 627, z późn. zm).

**Tabela 4.** Dopuszczalne poziomy pól elektromagnetycznych

Zakres częstotliwości pola elektromagnetycznego	Składowa elektryczna (V/m)	Gęstość mocy (W/m <sup>2</sup> )
od 400 MHz do 2000 MHz	$1,375 \times f^{0,5}$	f / 200
od 2 GHz do 300 GHz	61	10

## 8. Odstępstwa/ograniczenia i uwarunkowania metody badawczej

Brak

## 9. Opis warunków pomiarów:

Pomiary w otoczeniu stacji bazowej przeprowadzono podczas rzeczywistej pracy urządzeń wytwarzających pola elektromagnetyczne. Pomiary wykonano wzdłuż głównych oraz pomocniczych kierunków maksymalnego zasięgu oddziaływania elektromagnetycznego promieniowania niejonizującego określonych azymutami anten. Pomiary w przyjętych pionach pomiarowych wykonano przy średnim kącie pochylecia anten w punktach położonych na wysokościach od 0,3 m do 2,0 m nad powierzchnią terenu lub nad innymi powierzchniami, na których mogą przebywać ludzie, przyjmując za wynik każdorazowo maksymalną wartość wielkości mierzonej. Badania przeprowadzono w pionach pomiarowych w szczególności do odległości, w których, na podstawie uprzednio przeprowadzonych obliczeń, stwierdzono występowanie w danych zakresach częstotliwości pól elektromagnetycznych o najwyższych spodziewanych poziomach, które pochodzą z badanej instalacji. Przy doborze pionów pomiarowych uwzględniono charakter i sposób zagospodarowania otoczenia stacji bazowej.

### 9.1. Warunki meteorologiczne / środowiskowe:

Teren	Temperatura [°C]	Wilgotność [%]	Opady atmosferyczne
Pomiar przed badaniem	4,1	86,5	Nie wystąpiły
Pomiar po badaniu	4,6	86,1	Nie wystąpiły

## 10. Identyfikacja widma pola:

Widmo pola elektromagnetycznego zidentyfikowano na podstawie dostarczonych przez zleceniodawcę danych technicznych urządzeń opisanych w pkt. II oraz obserwacji miejsca wykonywania badań.

## IV. WYNIKI POMIARÓW

Wyniki pomiarów dotyczą wyłącznie badanego obiektu dla danej konfiguracji urządzeń w dniu, w którym wykonano pomiary.

Tabela 5. Wyniki pomiarów

Nr pionu pomiar.	Natężenie pola elektrycznego sonda EF6092 E[V/m]	Niepewność pomiarowa (U=49,2) ±[V/m]	Pole-E+U	Pole-H+U	wartość wskaźnikowa [Wme]	wartość wskaźnikowa [Wmh]	Wysokość pomiarowa [m]	Miejsce pomiaru	Dopuszczalność poziomu pola elektromagnetycznego	Współrzędne geograficzne
1	2	3	4	5	6	7	8	9	10	11
1	1,19	0,58	1,77	0,006	0,06	0,08	1,8	poziom terenu-GKP	dopuszczalny	53°8'06.4"N 17°34'52.0"E
2	1,51	0,74	2,26	0,007	0,08	0,10	1,8	poziom terenu-GKP	dopuszczalny	53°8'09.1"N 17°34'44.2"E
3	1,08	0,53	1,61	0,005	0,06	0,07	1,6	poziom terenu-GKP	dopuszczalny	53°8'11.1"N 17°34'38.8"E
4	0,78	0,38	1,16	0,004	0,04	0,05	1,6	poziom terenu-Drzymaly-PKP	dopuszczalny	53°8'12.2"N 17°34'37.3"E
5	1,30	0,64	1,93	0,006	0,07	0,08	1,6	poziom terenu-GKP	dopuszczalny	53°8'05.1"N 17°34'54.5"E
6	1,73	0,85	2,58	0,008	0,09	0,11	1,8	poziom terenu-GKP	dopuszczalny	53°8'03.4"N 17°34'54.4"E
7	0,78	0,38	1,16	0,004	0,04	0,05	1,6	poziom terenu-GKP	dopuszczalny	53°8'00.4"N 17°34'54.3"E
8	0,78	0,38	1,16	0,004	0,04	0,05	1,6	poziom terenu-GKP	dopuszczalny	53°7'56.4"N 17°34'54.3"E
9	0,78	0,38	1,16	0,004	0,04	0,05	1,6	poziom terenu-GKP	dopuszczalny	53°8'06.5"N 17°34'56.0"E
10	1,84	0,90	2,74	0,009	0,10	0,12	1,8	poziom terenu-GKP	dopuszczalny	53°8'08.9"N 17°35'00.5"E
11	1,19	0,58	1,77	0,006	0,06	0,08	1,8	poziom terenu-GKP	dopuszczalny	53°8'11.2"N 17°35'05.1"E
12	1,40	0,69	2,09	0,007	0,07	0,09	1,8	poziom terenu-GKP	dopuszczalny	53°8'13.2"N 17°35'09.0"E
13	0,78	0,38	1,16	0,004	0,04	0,05	1,6	poziom terenu-PKP	dopuszczalny	53°8'06.6"N 17°34'57.6"E
14	1,30	0,64	1,93	0,006	0,07	0,08	1,8	poziom terenu-PKP	dopuszczalny	53°8'04.5"N 17°34'56.6"E

<0,6V/m- wynik spoza zakresu akredytacji -przy wskazaniach sondy poniżej dolnego zakresu akredytacji dla punktu pomiarowego, przyjęto do obliczeń wyników WME i WMH wartość skorelowaną z rzeczywistym wynikiem pomiaru tj. dolną granicę akredytowanego zakresu pomiarowego metody 0,6V/m.

GKP-główne kierunki pomiarowe

PKP-pomocnicze kierunki pomiarowe

DPP-dodatkové punkty pomiarowe

U- niepewność pomiarowa rozszerzona, przy poziomie ufności 95%, współczynnik rozszerzenia k=2. Oszacowana niepewność rozszerzona przeprowadzonych pomiarów natężenia pola elektromagnetycznego nie przekracza 49,2%. Opis szacowania niepewności pomiaru znajduje się w dokumencie Raport szacowania niepewności pomiaru wyd.16 z dnia 29.04.2022r. Laboratorium Badawczego PRT BAZA.

Wartości wskaźnikowe zgodnie z pkt. 25 ppkt.1 załącznika do rozporządzenia Ministra Klimatu z dnia 17 lutego 2020r (Dz. U.2022, poz.2630):

$$WME = \frac{E}{\min(MEgr)}$$

$$WMH = \frac{H}{\min(MHgr)}$$

gdzie:

WME (WMH) -wartość wskaźnikowa poziomu emisji pól elektromagnetycznych dla miejsc dostępnych dla ludności dla składowej elektrycznej (magnetycznej) pola

E (H)-zmierzona wartość skuteczna natężenia pola elektrycznego E, wyrażona w V/m (natężenie pola magnetycznego H, wyrażonego w A/m), uśredniona w sposób określony w przepisach wydanych na podstawie art. 122 ust. 1 ustawy z dnia 27 kwietnia 2001r-Prawo ochrony środowiska  
 $\min(ME_{gr})$ , ( $\min MH_{gr}$ )-najniższa dopuszczalna wartość składowej elektrycznej (magnetycznej) pola dla objętego pomiarami zakresu częstotliwości dla miejsc dostępnych dla ludności określona w przepisach wydanych na podstawie art. 122 ust. 1 ustawy z dnia 27 kwietnia 2001r-Prawo ochrony środowiska wyrażona w V/m (A/m)

Na podstawie rozpoznania źródeł oraz uzgodnienia ze Zleceniodawcą do wyznaczenia wartości wskaźnikowej WME i WMH przyjęto najniższą dopuszczalną wartość składowej elektrycznej pola dla objętego pomiarami zakresu częstotliwości  $\min(ME_{gr})= 28V/m$  oraz składowej magnetycznej  $\min(MH_{gr})= 0,073A/m$ .

## V. STWIERDZENIE ZGODNOŚCI Z WYMAGANIAMI

Zgodnie z Rozporządzeniem Ministra Zdrowia z dnia 17 grudnia 2019 (Dz.U.2019 poz 2448) na podstawie rozpoznania źródeł pól e-m oraz w oparciu o wytyczne Zleceniodawcy, dla rozpatrywanej instalacji przyjęto dopuszczalną wartość składowej elektrycznej pola dla objętego pomiarami zakresu częstotliwości  $\min(ME_{gr}) = 28V/m$  oraz składową magnetyczną  $\min(MH_{gr}) = 0,073A/m$ . Za wynik pomiaru przyjęto maksymalną wartość chwilową zmierzoną w danym pionie pomiarowym powiększoną o rozszerzoną niepewność pomiaru U dla współczynnika rozszerzenia  $k = 2$ .

Zgodnie z pkt 25 ppkt 1 oraz pkt 26 załącznika do rozporządzenia Ministra Klimatu z dnia 17 lutego 2020r (Dz. U. 2022, poz.2630), a także na podstawie danych uzyskanych od Zleceniodawcy oraz przeprowadzonych badań elektromagnetycznego promieniowania niejonizującego określonych w Tabeli 5 w miejscach w których dokonano pomiaru na stacji bazowej NAK0002 zlokalizowanej w 89-100 Nakło n. Notecią, Młyńska, dz. nr 2589/16, dopuszczalne poziomy pól elektromagnetycznych w środowisku określone w przepisach wydanych na podstawie art. 122 ust. 1 ustawy z dnia 27 kwietnia 2001 r. – Prawo ochrony środowiska uznaje się za dotrzymane, udokumentowano, że żadna z wartości wskaźnikowych nie przekracza wartości 1.

Sprawozdanie zawiera 7 stron i 1 załącznik:

Zał.1 - Rozmieszczenie pionów pomiarowych w otoczeniu stacji bazowej. Widok obiektu.

Bez pisemnego zezwolenia laboratorium PRT BAZA Sp. z o.o. Sp. k. sprawozdanie nie może być powielane inaczej, jak tylko w całości. Laboratorium zapewnia rzetelność, bezstronność i pełną wiarygodność świadczonych usług badawczych oraz zachowanie poufności i ochronę praw własności Klienta.

Sprawozdanie otrzymują:

1. Zleceniodawca – P4 Sp. z o.o.- 1 egz.
2. a/a -1 egz.

Opracowanie i autoryzacja:

\*)

## INFORMACJE DODATKOWE

Pomiary kontrolne elektromagnetycznego promieniowania niejonizującego wytwarzanego przez obiekty/urządzenia będące źródłami promieniowania należy wykonywać każdorazowo w razie zmiany warunków pracy obiektu/urządzenia, o ile zmiany te mogą mieć wpływ na zmianę poziomów elektromagnetycznego promieniowania niejonizującego, którego źródłem jest ten obiekt/urządzenie.

**KONIEC SPRAWOZDANIA**

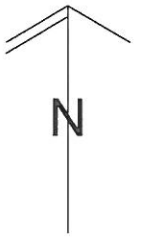
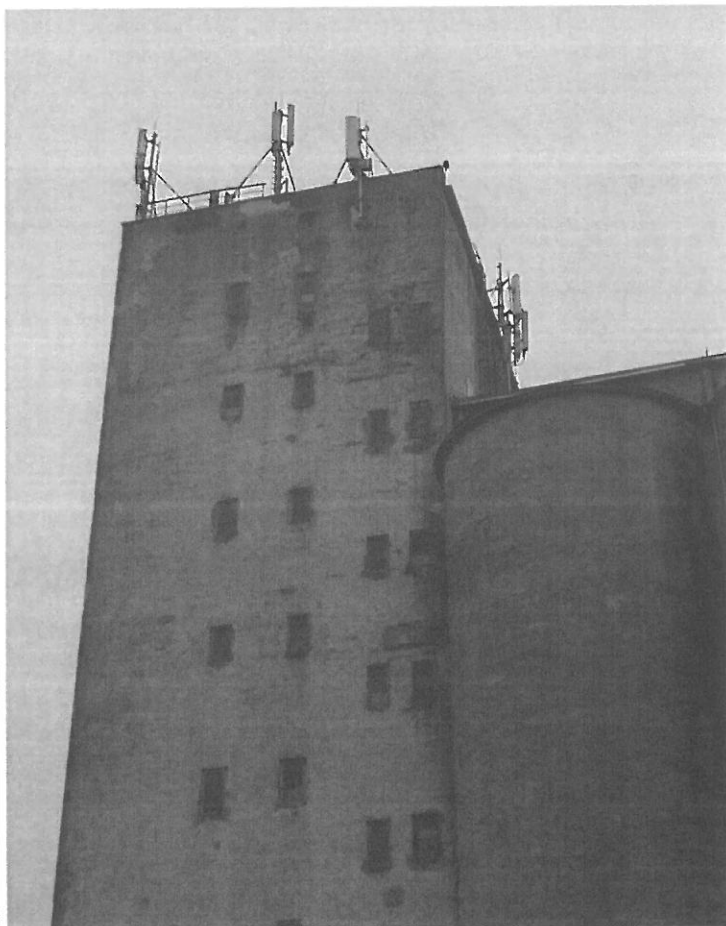

**LEGENDA:**

① - piony pomiarowe

Załącznik nr 1 do sprawozdania SP-LB/2107/23/OS	
<b>OBIEKT:</b>	Stacja bazowa NAK0002 Nakło nad Notecią, ul. Młyńska 15
<b>TEMAT:</b>	Rozmieszczenie pionów pomiarowych w otoczeniu stacji bazowej.
<b>UŻYTKOWNIK:</b>	P4 Sp. z o.o.
<b>DATA POMIARÓW:</b>	20.10.2023
<b>OPRACOWANIE:</b>	Laboratorium Badawcze PRT BAZA Sp.z o.o. Sp.k.